

ON4WRC/P ONFF-2013



ONFF-319 Friche de la Martinoire Moeskroen (1)

Na onze exploten in HB0 die uitvoerig werden beschreven in de speciale editie van onze Infolash begon het bij Danny en Hervé reeds te jeuken naar een volgende activiteit, en zo werd er beslist om terug met een ONFF te starten.

Ondertussen is de reeks met nieuwe locaties wat bijgewerkt zodat we terug met enkele First kunnen starten, en zo had Hervé het voorstel om met ONFF-139 in Moeskroen te beginnen.



Gewoonlijk ga ik dan via internet op zoek naar de nodige informatie over het gebied om zo een geschikte locatie te bepalen, maar groot was mijn ontgoocheling er was praktisch niets van informatie te vinden, enkel dat het ergens een oud stort betreft waar nu een industriezone is ontstaan met daartussen wat gevrijwaarde zones. Toch trokken we met de weinige informatie die we hadden op woensdag 15 mei om 13u loc tijd met volle moed richting Moeskroen.

Ter plaatse waren er inderdaad ook weinig aanwijzingen te bespeuren wat natuurgebied betrof. Waar er ergens wat groen te bespeuren viel waren deze afgesloten door meters hoge omheiningen.



Ten einde raad hebben we ons dan maar op een talud geïnstalleerd tussen twee fabrieken in. Eenmaal en geschikt plaatsje gevonden is de opstelling na een dertigtal ONFF activiteiten

voor ons een fluitje van een cent. Terwijl Danny en Hervé zich over de antenne ontfermen neem ik de opstelling van het station voor mijn rekening. Met de nodige vertraging door het zoeken naar een geschikt plaatsje hadden we natuurlijk wat tijd verloren zodat ons eerste QSO iets na 14u lokaal werd gelogd.

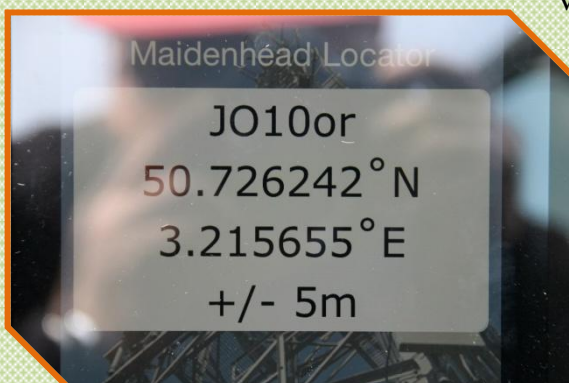



Echt conditeis kunnen we het niet noemen maar af en toe kwamen er toch een serie aan calls vlotjes na elkaar. We voelen toch dat de belangstelling ten opzichte van 2011 wat afneemt, nu we laten dat zeker niet aan ons hart komen we beleven immers telkens een aangename namiddag.

Hier dan de resultaten van deze namiddag.



ONFF-319: Frishe de la Martinoire Moeskroen

40m		30m	20m		17m	
CW	SSB	CW	CW	SSB	CW	SSB
0	38	36	65	46	1	
AANTAL QSO's		186				
ON		5				
WRC		1				
DX	VE1WT	VO1SA	VE1NG	TF2MSN		
1° QSO				12:03	GMT	
LAST QSO				15:27	GMT	

Datum: 15/05/2013

Normaal volgt er hier een beschrijving van het natuurgebied zelf maar helaas is er weinig of niets terug te vinden. Hopelijk kunnen we Jullie bij onze volgende activiteit terug laten genieten van de beschrijving van het natuurgebied.

Tot de volgende ONFF Eddy ON7PO.



ONFF-313 La Fontaine Bleue Moeskroen (2)

Na onze schitterende velddag was er even radiostilte, ik vroeg me al af of Danny ON4ON onze promotor van het ONFF gebeuren nu werkelijk in Ham Pensioen was maar toch plots een bericht van de ONFF Coordinator "ON4WRC/P zal ONFF-313 La Fontaine Bleue activeren op 21 juni". Na de bevestiging van Hervé ON5SY voor OK wist ik hoe laat het was en wat me te doen stond nl wat info verzamelen over het natuurgebied en een geschikte plaats zoeken voor de opstelling, hopelijk verliep dat wat vlotter dan onze voorgaande ONFF daar was immers bitter weinig of niets van terug te vinden. Maar deze maal had ik meer succes, op de site van Moeskroen was er toch iets terug te vinden, niet dat het een overdaad aan informatie was maar toch voldoende om te starten.



Zoals gewoonlijk afspraak rond 13u loc bij mij thuis waar alles wordt ingeladen, GPS geprogrammeerd en klaar voor de start. De afstand naar Moeskroen is niet zo ver zodat het



eerste QSO reeds om 13u45 loc werd gelogd. Een van de trouwe klanten is Cecile ON5TC die we trouwens ook regelmatig werken in andere contesten als we met ON4WRC qrv zijn. Cecile die ergens in de

regio van Moeskroen woont kwam ze ons dan ook spontaan samen met haar man ON5TQ eveneens radioamateur een bezoekje brengen. Verder verliep alles zoals gewoonte maar met welmatige condities. Toch moeten we spijtig genoeg vaststellen dat de belangstelling en dus ook het aantal QSO's wat aan het teruglopen is.





ONFF-313: La Fontaine Bleue Moeskroen

40m		30m	20m		17m	
CW	SSB	CW	CW	SSB	CW	SSB
1	36	43	30	41		2
AANTAL QSO's		153				
ON		4				
DX	4X4JU		VE1WT			
1° QSO				11:47	GMT	
LAST QSO				15:03	GMT	

Datum: 21/06/2013

De Blauwe Fontein



MOUSCRON – Geklasseerd door de Waalse Regio.

Een ruimte van biodiversiteit, waar een proef met een eco-weide werd gestart. Het vergrootte hierdoor zijn beboste oppervlakte. Het strekt zich uit over een oppervlakte van 7,5 hectaren. Deze educatieve reserve van de "Blauwe Fontein", die gelegen is in de wijk van de "Coquinie", is de laatste 20 jaar enorm aangegroeid.



Deze uitgebreide beboste ruimte, hoofdzakelijke laag beboste begroeiing, werd twee jaar geleden erkend door de Waalse gemeenschap als moeras zone van biologisch belang.

Beheerd sinds 5 jaar door de Stad Moeskroen, een oord van vrede, waar het goed is er te wandelen om de biodiversiteit te bewonderen zowel op het niveau van

de fauna als van de flora.

Men is erin geslaagd om de zone uit te breiden door het aankopen van aanvullende landbouwgronden van landbouwers die hun activiteiten stopten.

Dank zij Christophe Denève, eco-adviseur aan de Cel Milieu ,zullen deze weilanden in de moeras zones heringericht en bebost worden , met aanplanting van boomgaarden, hagen en het graven van poelen. Het is het doel, volgens Christophe Denève, de hele omgeving van beekjes te voorzien. Goed voor de verdere ontwikkeling van planten en diersoorten die er zijn verdwenen.

Naar het voorbeeld van wat aan het” Kasteel van de Graven” met schapen tot stand kwam, wordt een eco-weiland aangelegd, met runderen van ras “Galloway

Deze Engelse rustieke koeien, die van vlakte naar vlakte worden verplaatst, vormen zij een goed ecologisch alternatief voor het grazen in de velden en vervangen zij zo de maaimachines . Aldus schepen Mathilde Vandorpe.

De kleine wandelpaden zullen voor het einde van het jaar bewegwijzerd worden. Het is de bedoeling om er 3 uitgebreide wandelpaden te creëren die binnen 10 jaar elkaar zullen aanvullen zijnde: Het wandelpad “ Les Fichaux” Herseaux en “ Dottignies.



De Sites

De Cel Milieu beheert een tiental „natuurparken in de entiteit van Moeskroen.

De manier van beleid dat op alle plaatsen is toegepast, is gedifferentieerd . De Blauwe Fontein is het toonbeeld ervan.



Het gaat om een moeras zone, een beboste ruimte met laag stammige bomen, beheerd op ecologische wijze. Het strekt zich uit over een oppervlakte van 7,5 hectaren.

Het educatieve park van de Blauwe Fontein bestaat reeds bijna 20 jaar. Het bevindt zich in de wijk van de “ Coquinie” te Moeskroen. Beheerd sinds 5 jaar door de stad Moeskroen,

Reeds twee jaar erkend als zone van biologisch belang en ingedeeld door de Waalse Regio. De plaats is momenteel in volle expansie ten gevolge

van de uitbreiding met aanvullende gronden. Er loopt een proef met een eco-weiland waar eveneens runderen van het ras “Galloway” grazen. Zij beheren eveneens een netwerk van Biologische Stadsmoestuinen waar men 14 partners terugvindt. Voorts vindt men er 4 terreinen aan de ” Witte Brug “ met een kweektuin van diverse insecten .



ONFF-315 Canal désaffecté Ypres Comines. (3)

“En de boer die ploegde voort”

Bij de terugkeer van ons bezoek aan het HAM gebeuren in Friedrichshaffen werden reeds plannen gesmeed voor een volgende ONFF activatie.

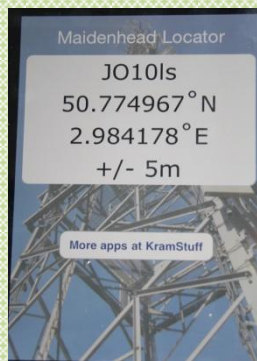

Gebruik makende van de bijgekomen en nog niet geactiveerde referentie's kwam ONFF-315 uit de bus nl het niet gebruikte kanaal Ieper Komen maar dan wel het gedeelte gelegen op het Waalse grondgebied Comines- Warneton, en zo trokken we op 3-07-2013 richting Comines. Net zoals voor Moeskroen was er terug weinig Info te vinden op het

internet maar een goede soldaat trekt zijn plan.

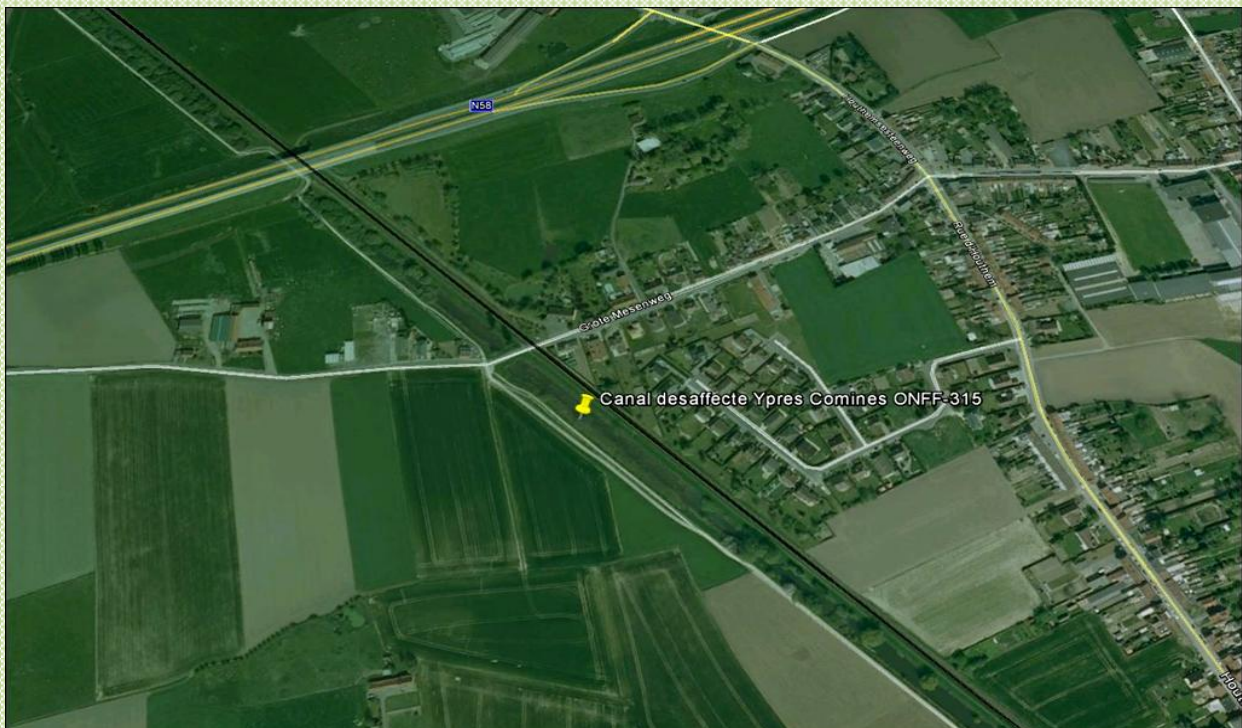

Korte beschrijving

Gegraven in 1863 om de stad Ieper met de Leie te verbinden, het kanaal had een veelbewogen geschiedenis en nauwelijks een halve eeuw later werd verlaten, zonder ooit te hebben gediend! Momenteel is het een historisch overblijfsel van grote landschappelijke waarde en bevat, op haar 17 km lange, een diversiteit van prachtige flora en fauna in een sterk agrarisch gebied. Men treft er verschillende soorten van plantengroepen en ook een grote diversiteit aan interessante amfibieën in het bijzonder rijk aan soorten met aquatische Oenanthe (*Oenanthe aquatica*), whorled water duizendblad (*Myriophyllum verticillatum*), de zwanenbloem (*Butomus umbellatus*). kan worden bezocht met de fiets, te paard of te voet.



Geschiedenis

Na een groot aantal vergeefse plannen op papier werd in 1864 eindelijk de aanzet gegeven om een oude Ieperse droom waar te maken: de aanleg van een kanaal tussen Ieper en Komen. Op die manier kon de IJzer met de Leie worden verbonden. De werkzaamheden leden echter schipbreuk op de onstabiele grondlagen. Ter hoogte van de waterscheidingskam tussen het Leie- en IJzerbekken schoven de zandige bodems voortdurend weg op de ondergrond van Ieperse klei. Twee pogingen om een tunnel te bouwen, en ook het verstevigen van de diepe kanaalsleuf, mislukten. Toen ten slotte de fameuze Sint-Elooibrug over de sleuf in Hollebeke in juni 1913 neerstortte, gaf men de moed op: het symbool van een bittere mislukking. De Eerste Wereldoorlog liet er ook zijn sporen na. Overal zijn er nog bunkers, mijnkraters en ontontplofte obussen te vinden. Het verlaten traject werd heroverd door de natuur. Thans vervult het een ecologische verbindingsfunctie tussen de natuurgebieden in het Iepers (Vesting, Verdoken Weiden, De Vierlingen, ...) en de Leie. Het gebied is als het ware een laboratoriumopstelling, die de evolutie van open water naar bos perfect weergeeft: open water, rietvelden, moerasbossen, drogere graslanden, muurvegetatie op de sluizen, ... en is tevens een paradijs voor wandel- en fietstoerisme.





Fauna en Flora ON4WRC



ONFF-315: Canal désaffecté Ypres Comines

40m		30m	20m		17m	
CW	SSB	CW	CW	SSB	CW	SSB
0	39	15	39	111	5	0
AANTAL QSO's		209				
ON		3				
DX		K2TQC		VE1WT		
1° QSO				11:52	GMT	
LAST QSO				14:54	GMT	

Datum: 3/07/2013



ONFF-316 Kleiputten Ploegsteert. (4)



Na de IOTA met hindernissen was het reeds een hele tijd geleden dat er nog een ONFF activiteit te beleven viel, en ja hoor maandag zat er een male van Danny in de bus (HI) “goesting om woensdag op WFF te gaan ??”. Na enkele mailtjes heen en weer werd er beslist om ONFF-316 een “New One” te activeren. Voor Hervé paste het echter enkel in de voormiddag en zo bolde de wagen van Hervé woensdagmorgen tegen 7u15 mijn oprit op. Morgenstond heeft goud in de mond geksheerde Hervé en de wagen werd

volgeladen met de nodige attributen. Vervolgens richting Dadizele om Danny op te halen en dan richting Ploegsteert (Commines) waar ONFF-316 gelegen is. Gelukkig had ik het nodige opzoekingswerk gedaan om de juiste locatie te bepalen.

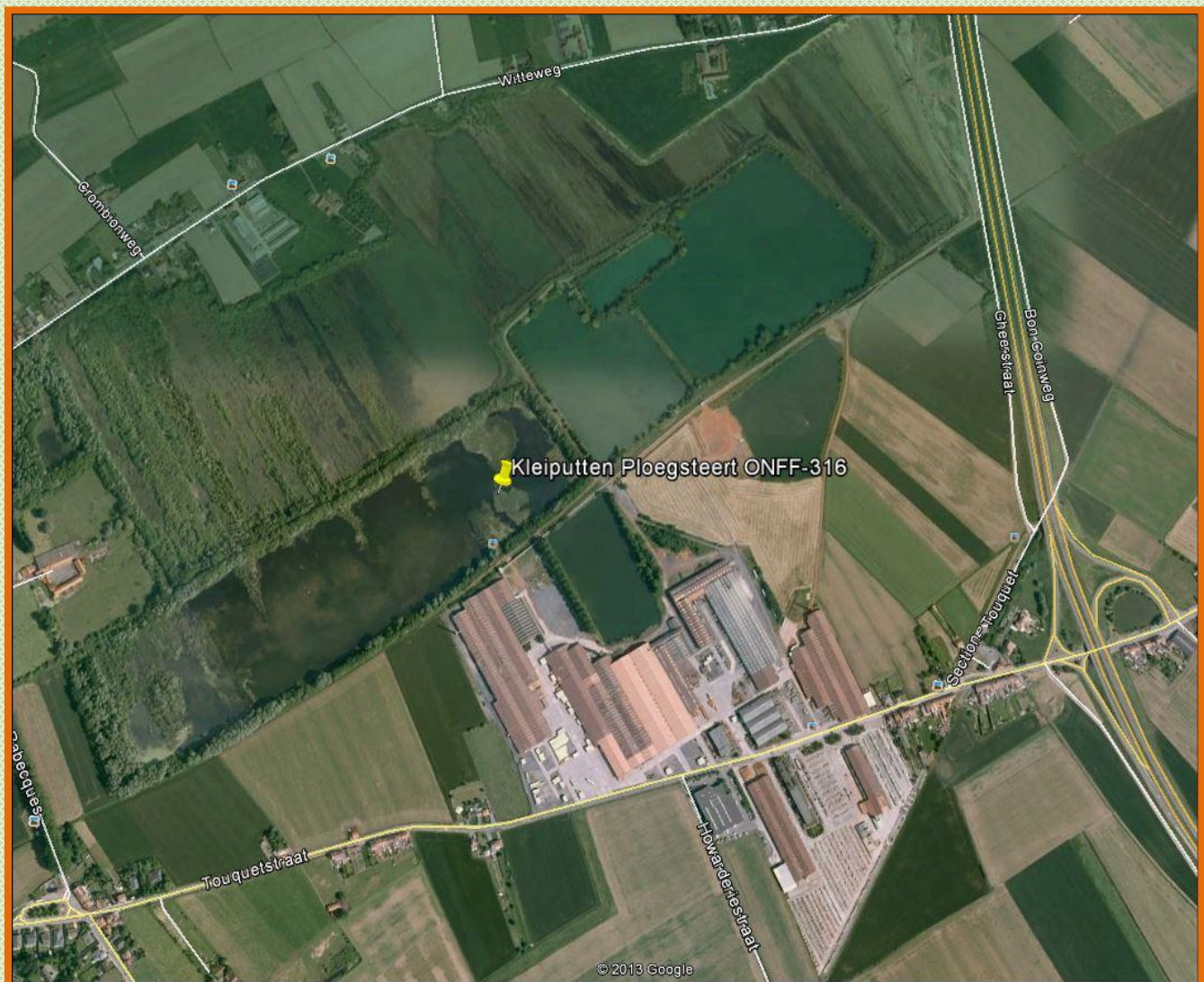

Ter plaatse moet er natuurlijk nog een geschikt plaatsje gevonden worden om de antenne op te stellen. Met de harde ondergrond was dit wel niet zo evident. De voet weigerde

aanvankelijk ook maar enkele centimeter in de grond te dringen. Na meerdere plaatsjes te hebben aangeboord bleef deze gelukkig een ietwat vast zitten, gelukkig hadden we nog de drie piketten met spankoorden om het geheel op zijn plaats te houden. Gewoonlijk krijgen we de opstelling in minder dan 30 minuten voor elkaar maar nu kwam er toch een kwartiertje bij zodat we het eerste QSO om 6u36 UTC in de log konden noteren. Het was de eerste maal dat we in de ochtend qrv waren en dus wat koffiedik kijken hoe de respons zou zijn. Dit viel reuze mee en de QSO's vielen vlotjes binnen (zie resultaat onderaan).

Verder kunnen jullie nog genieten van enkele sfeerbeelden.



Indien er wat info te vinden is over het geactiveerde natuurgebied hou ik er aan voor de natuurvrienden onder ons deze hier ook mee te delen. Spijtig is de info van de gebieden gelegen bij onze Franstalige vrienden heel wat schaarser dan in het Nederlandstalige gedeelte.

Voor de geïnteresseerden die dit gebied willen bezoeken heb ik toch de nodige informatie bijeen gesprokkeld.

PS:Tijdens ons QRV zijn hebben we heel wat natuurvrienden met foto toestel en grote lenzen in aanslag zien passeren.

Réserve naturelle et ornithologique de Ploegsteert

Bron van leven

De kleiputten van Ploegsteert zijn sinds 1927 een bron van leven. Mensen kregen werk en konden degelijke woningen bouwen met bijzonder ecologisch verantwoord materiaal.

150 ha natuurreservaat

In 1976 beslisten de Steenbakkerijen van Ploegsteert om de ontgonnen terreinen te beheren als moerasgebied. De vzw 'Réserve naturelle et ornithologique de Ploegsteert' werd opgericht. Op vandaag beslaat het natuurreservaat zo'n **150 ha** en biedt het onderdak aan **220 verschillende vogelsoorten**.

Bewaakte biodiversiteit

Aangepaste beheerswerken houden het water kunstmatig ondiep. Dit **moerasgebied** bevordert de ontwikkeling van planten en ongewervelden, waar ook ontelbare vogels op af komen. Daarnaast doen we aan 'bosbeheer', om te vermijden dat enkele agressieve planten- en bomensoorten de volledige zone zouden overwoekeren.

Een volgend project voorziet in het aanleggen van **waddeneilandjes**, waardoor we ook steltenlopers kunnen aantrekken. Tegen 2020 wensen we op die manier een natuurreservaat van 175 ha te beheren.

Henry Ford Award

In 1995 ontvingen wij voor ons ecologisch pionierswerk en ons uitgestrekte natuurreservaat de Europese prijs "Henry Ford European Conservation Awards". Het Natuurreservaat maakt ook deel uit van Natura 2000, een Europees netwerk van beschermde natuurgebieden.

Kijken mag, aankomen niet

Het is nadrukkelijk de bedoeling hier natuur te observeren en niet om uw hond uit te laten, te joggen of te mountainbiken. Dat observeren kan in een strategisch geplaatste kijkhut of vanaf enkele brede wandelpaden. De andere plaatsen zijn niet openbaar toegankelijk.



infobord.

U bereikt het natuurreservaat door tussen de fabrieksgebouwen in een bordje te volgen naar 'Les Etangs'. Na een paar 100 m neemt u het loopbruggetje over de afgedekte transportband tot aan het

U kunt dit merkwaardige stukje natuur ook **elke eerste zondag van de maand bezoeken onder begeleiding van een gids**. Dit kan volledig gratis. De gidsen verzamelen om 9.30 uur aan de ingang van het reservaat. Geleide bezoeken zijn ook op afspraak mogelijk (T. +32 56 56 56 56).

Zoals beloofd hier de resultaten van deze activiteit.



ONFF-316: Kleiputten Ploegsteert

40m		30m	20m		17m	
CW	SSB	CW	CW	SSB	CW	SSB
13	68	67	6	71		
AANTAL QSO's		225				
ON		6				
DX	4X4JU					
1° QSO				6:36 GMT		
LAST QSO				9:14 GMT		

Datum: 21/08/2013



ONFF-250 Bramier Menen (Lauwe). (5)

Na onze vorige FF actie in de morgen wilden we ook eens proberen naar de avond toe en als tweede tussengerecht trokken we naar Lauwe om de Bramier ONFF-250 te activeren. Het was de bedoeling om er rond 17u lokale tijd van start te gaan.

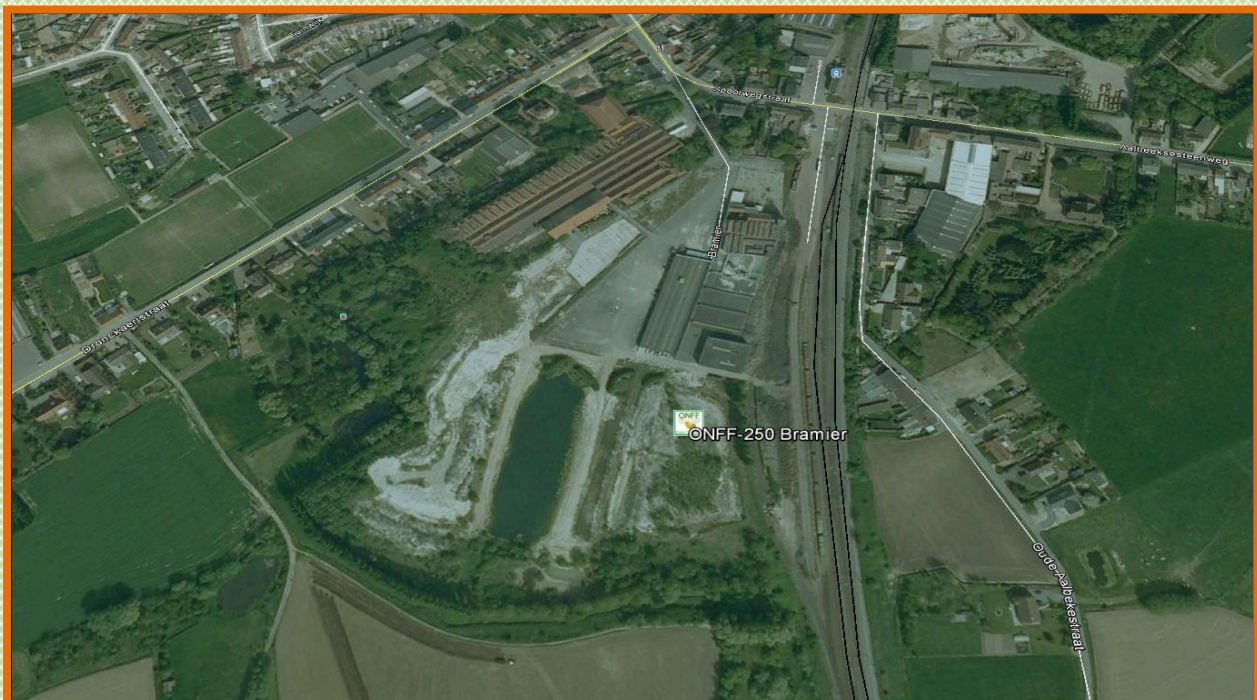

Nieuwe natuur achter een tegelfabriek



In den beginne...

Aan het station van Lauwe lag een fabriek: Agma-Novobloc. Hier werden sinds 1971 tot ca. 2005 vloertegels gemaakt. Deze tegels werden hier gepolijst - hierbij werd veel water gebruikt - zodat het kalk dat erbij vrijkwam kon worden afgespoeld. Dit kalkrijk water werd naar bezinkingsbekkens naast de fabriek geleid, waar het kalk werd afgezet. De bekkens werden vroeger uitgegraven om er klei te winnen voor de voormalige dakpannenfabriek die net naast Agma-Novobloc was gelegen.

Na verloop van tijd raakten de bekkens vol, en werd de kalkspecie weer uitgegraven en op hopen gelegd voor verdere droging. Een groot deel van die kalk vond haar weg naar de landbouw als secundaire grondstof, waar het op het land werd verspreid om verzuring van de grond tegen te gaan. De afzet in de landbouw bleek echter een stuk kleiner dan de productie van de kalkspecie. Dit had tot gevolg dat meer en meer kalk bleef liggen.

Toen Agma-Novobloc werd overgenomen door het Franse bedrijf Holcim werden de werkzaamheden op deze site stopgezet. De massa kalkspecie (wellicht meer dan 10.000 ton) was daarmee echter niet verdwenen. Sommige oude putten zaten vol kalk, en hierop was al spontaan een vegetatie ontstaan. De grote hopen kalk aan de rand van het terrein, begonnen ook traag te begroeien. Zo ontstond op een terrein van meer dan 4 ha stilaan een stuk natuur, waar kalk heer en meester was.

En toen kwam de mens, en hij zag mooie natuurskansen liggen...



Bij de definitieve sanering van het terrein werd ervoor gekozen om de spontane natuurontwikkeling optimale kansen te geven. Daarbij werd vooral op de ontwikkeling van kalkminnende flora (zoals orchideeën) en bijhorende fauna gemikt. De kalkhopen werden deels vermengd met zand en leem om een systeem van kalkrijke duinen na te bootsen. Ook werd gezorgd voor een meer zongerichte oriëntatie. Het beheer richt zich nu vooral op tegengaan van spontane bebossing en

vergrassing, en verder laten we de natuur haar gang gaan.

Toekomst

Na enkele jaren natuurbeheer zijn er reeds mooie resultaten zichtbaar. Onze Natuurpuntafdeling kreeg het beheer toevertrouwd van de eigenaar; de stad Menen. De oude tegelfabriek zal worden afgebroken en dit deel van het terrein krijgt de bestemming residentieel woongebied. De natuur wordt er haar buur.

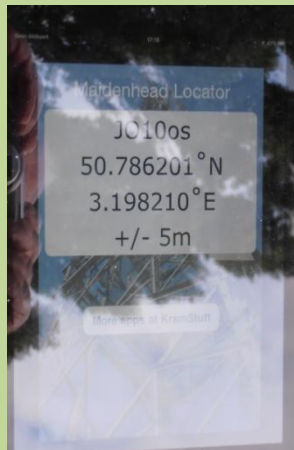

ONFF-250: Bramier Menen-Lauwe

40m		30m	20m		17m	
CW	SSB	CW	CW	SSB	CW	SSB
0	84	5	5	0	44	
AANTAL QSO's		138				
ON		6				
DX	K5IU	NC4ON				
1° QSO				15:01	GMT	
LAST QSO				16:55	GMT	

Datum: 28/08/2013

Fauna & flora

Paddenstoelen

Op 23/11/2011 kwam Mycologia de paddenstoelen inventariseren in het domein. Volgende paddenstoelen werden onder andere aangetroffen:

gewoon fluweelpootje



gewone oesterzwam



smeewortelmycena



gewone zwavelkop



gewoon wimperzwammetje



vals judasoor



vliegenschwam



gewone berkenboleet



gele trilzwam



gezoned elfenbankje



blauwgrijze schorsmycena



rondsporig oorzwammetje



zwartpurperen russula

meniezwammetje

roodporiehoutzwam



wormvormige knotszwam



helmmycena



bleekgele bundelzwam



Vogels



De **dodaars** (*Tachybaptus ruficollis*) is één van de kleinste futen en heeft een korte hals en een korte snavel. De vogel valt zowel in het zomer- als in het winterkleed op door het witte achtereind van donsachtige veren. In het zomerkleed zijn de wangen roodbruin van kleur, terwijl de borst en de flanken donkerbruin zijn. In het winterkleed zijn de flanken en de borst vaalwit van kleur. Dodaars broeden op meren en plassen met een dichte oeverbegroeiing. De vogels wagen zich slechts zelden ver van de beschutting van de oever. Vaak verraad de vogel in de broedtijd zijn aanwezigheid alleen door de roep, een hoge triller die klinkt als "bi-bi-bi-bi". In de winter zoekt de dodaars opener water op en is dan ook op vijvers in steden te vinden, hoewel de vogel ook dan erg schuw blijft.



De **meerkoet** (*Fulica atra*) behoort tot de familie van de rallen. Deze vogel is gemakkelijk te herkennen aan het zwarte verenkleed en de witte plaat op het voorhoofd. De roep is veelvuldig te horen en klinkt bij het mannetje als "pieks" en bij het vrouwtje als "kouw". De meerkoet is een echte watervogel, die maar weinig vliegt en dan slechts met moeite uit het water omhoog komt. Dit is een veel voorkomende watervogel, die op bijna elk water aanwezig is, zeker ook op stadsvijvers. De meerkoet is een omnivoor die zich hoofdzakelijk voedt met waterplanten, weekdiertjes en waterinsecten. Het nest is groot en slordig en bestaat uit verschillende materialen die de vogel in de buurt van het nest aantreft; het wordt vaak gebouwd in de beschutting van de oever, maar soms ook midden op het water. Hoewel de meerkoet in de zomer meestal alleen of in paren te zien is, vormen de vogels in de winter soms grote groepen.



ONFF-314 Rejet de Rhosnes (Celles). (6) ONFF-317 Noue de Pecq (Pecq). (7)

ONFF-314

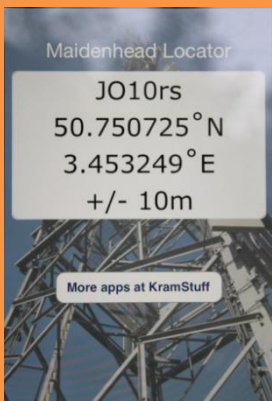
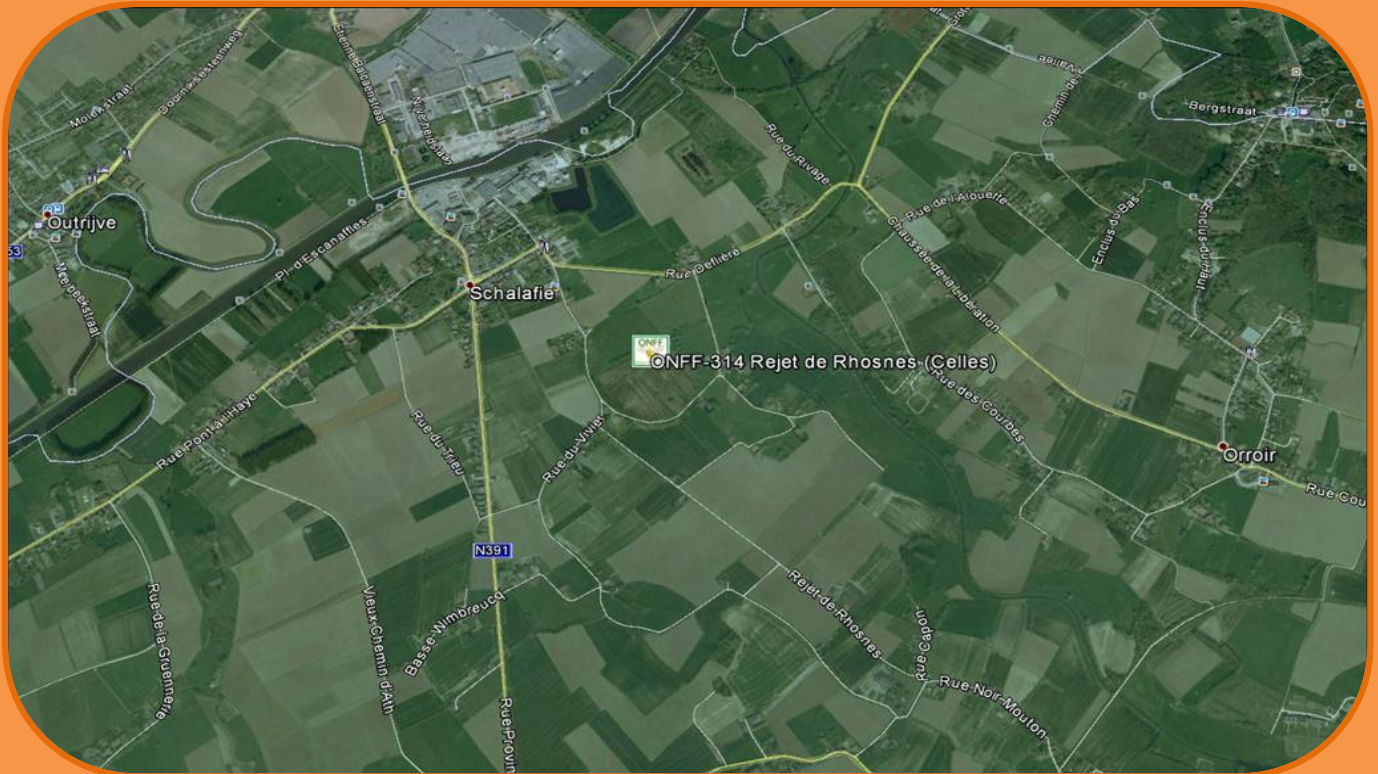

ONFF-317

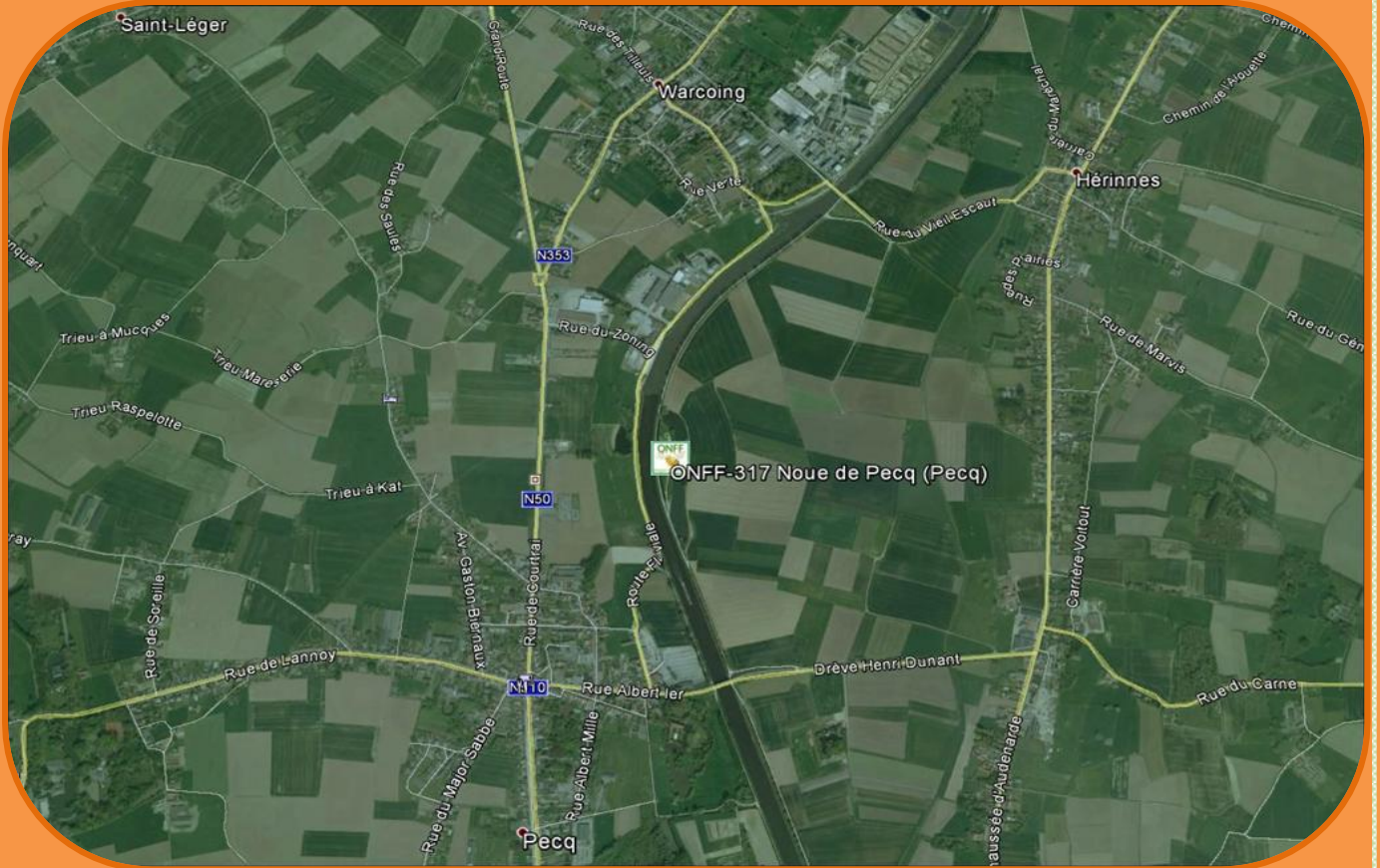

Maidenhead Locator
 JO10qq
 50.690964° N
 3.344509° E
 +/- 10m

More apps at KramStuff



ONFF 314

40m		30m		20m		17m	
CW	SSB	CW	CW	SSB	CW	SSB	
0	13	0	72	53	2	0	

AANTAL QSO's

140

ON

7

DX CU3AA

1° QSO

7:11

GMT

LAST QSO

9:22

GMT

ONFF 317

40m		30m		20m		17m	
CW	SSB	CW	CW	SSB	CW	SSB	
0	77	1	63	7	2	0	

AANTAL QSO's

149

ON

13

DX WOYR

1° QSO

11:09

GMT

LAST QSO

13:07

GMT



www.ONFF.be
Let's save the green planet Earth



Samenvatting ON4WRC/P ONFF activiteiten 2013

Nr	Naam natuurpark	Plaats	ONFF	Datum	40m		30m		20m		17m		Totaal	Time start	Time end	Total Time
					CW	SSB	CW	SSB	CW	SSB	CW	SSB				
1	<i>Frishe de la Martinoire</i>	<i>Moeskroen</i>	<i>319</i>	<i>15/05/2013</i>	0	38	36	65	46	1	0	186	12:03	15:27	3:24	
2	<i>La Fontaine Bleue</i>	<i>Moeskroen</i>	<i>313</i>	<i>21/06/2013</i>	1	36	43	30	41	0	2	153	11:47	15:03	3:16	
3	<i>Canal désaffecté Ypres Comines</i>	<i>Comines</i>	<i>315</i>	<i>3/07/2013</i>	0	39	15	39	111	5	0	209	11:52	14:54	3:02	
4	<i>Kleiputten</i>	<i>Ploegsteert</i>	<i>316</i>	<i>21/08/2013</i>	13	68	67	6	71	0	0	225	6:36	9:14	2:38	
5	<i>Bramier</i>	<i>Menen-Laune</i>	<i>250</i>	<i>28/08/2013</i>	0	84	5	5	0	44	0	138	15:01	16:55	1:54	
6	<i>Rject de Rhosnes Celles</i>	<i>Celles</i>	<i>314</i>	<i>27/09/2013</i>	0	13	0	72	53	2	0	140	7:11	9:22	2:11	
7	<i>Noue de Peq</i>	<i>Peq</i>	<i>317</i>	<i>27/09/2013</i>	0	77	1	63	7	2	0	150	11:09	13:07	1:58	

Totaal aantal QSO's CW	515
Totaal aantal QSO's SSB	686
Totaal aantal QSO's	1201
Aantal uren QRV	18:23

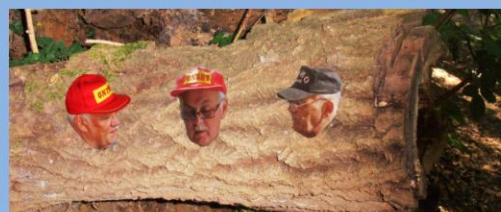

Gewerkte DXCC landen :

Phone: 4X, 7X, 9A, 9K, CN, CT, CU, DL, EA, EA6, EA8, EI, EM, ER, ES, EU, F, G, GI, GM, GW, HA, HB, I, JA, K, LA, LU, LX, LY, LZ, OE, OH, OK, OM, ON, OZ, PA, S5, SM, SP, SV, UA, UA2, UA9, UN, VE, YB, YL, YO, YU.

CW: 4J, 4X, 9A, A6, AP, CT, DL, E7, EA, EA8, EI, EM, ER, ES, EU, F, G, GM, HA, HB, I, IS, IS0, JA, K, LA, LY, LZ, OE, OH, OK, OM, ON, OZ, PA, PY, S5, SM, SP, SV, TK, UA, UA2, UA9, UK, UN, VE, VR2, YL, YO, YU, Z3.